

# RAPPORT DE MISSION DE REPERAGE DES MATERIAUX ET PRODUITS CONTENANT DE L'AMIANTE AVANT TRAVAUX

Norme NF X46-020 (12/2008) & Code de la santé Publique, articles R1334-14 à 29 (abrogeant le décret 96-97 du 07 février 96) - Programme de repérage de la liste C du décret 2011-629 du 03 juin 2011

Arrêté du 26 juin 2013 relatif au repérage des matériaux et produits de la liste C contenant de l'amiante et au contenu du rapport de repérage

Version : V2017-03-21



Bien expertisé

40 RUE DE LA GARENNE  
261PAS0001 (261PAS0001)  
77420 CHAMPS SUR MARNE



Résultat du repérage						
Détail en page 5						
Etat :	EP	AC1	AC2	N=1	N=2	N=3
Nombre :	0	0	0	0	0	0

**Important :** Dans le cadre du diagnostic amiante avant travaux les états de conservation ne sont donnés qu'à titre informatif dans le cas où les matériaux amiantés seraient conservés à l'issue des travaux. Ces états de conservation ne peuvent en aucun cas se substituer à l'analyse des risques des entreprises intervenantes.

## SYNTHESE DES CONCLUSIONS GENERALES DU REPERAGE DES MATERIAUX ET PRODUITS CONTENANT DE L'AMIANTE (RESULTATS DETAILLES EN PAGE 5) :

**ABSENCE**

Pièces non visitées : voir Page 5

Des investigations complémentaires devront être réalisées sur ces éléments non inspectés afin de compléter le repérage.

CE RAPPORT NE PEUT ETRE REPRODUIT QUE DANS SON INTEGRALITE ET AVEC L'AUTORISATION D'ALLO DIAGNOSTIC

**ALLODIAGNOSTIC ILE-DE-FRANCE EST**

Capital : 6 990 495€  
RCS : 50503704400029  
123, ZI Courbuisson  
77920  
SAMOIS SUR SEINE

**ASSURANCE RC PROFESSIONNELLE :**

AXA n° 3912280604

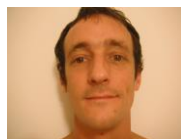

Diagnostic effectué par :

**Frederic SAGET**  
CPDI 3492

**Diagnosticueur certifié par un organisme accrédité COFRAC**

Certification n° CPDI 3492  
Décernée par I.Cert

**Vérifiez vous-même sur Internet la certification de notre diagnostiqueur !**

Coordonnées : [www.icert.fr](http://www.icert.fr)

Le présent rapport est établi par une personne dont les compétences ont été certifiées par I.Cert. N° de certification CPDI 3492 délivré le 29/06/2015 et expirant le 28/06/2020.

Edité à SAMOIS SUR SEINE, le 04/05/2017

**Par : Frederic SAGET**



SAS Alldiagnostic | Siège administratif :  
Parc Saint Fiacre, 53200 Château-Gontier  
Tél. 02 97 40 01 39 | [info@alldiagnostic.com](mailto:info@alldiagnostic.com)  
RCS 505037044



## SOMMAIRE

1. QUELS SONT LES INTERVENANTS SUR CETTE EXPERTISE ? .....	2
2. RENSEIGNEMENTS COMPLEMENTAIRES ET OBSERVATIONS .....	3
3. DESCRIPTIF DES TRAVAUX SUR LESQUELS PORTENT LES INVESTIGATIONS .....	3
4. CONDITIONS DE REALISATION DU REPERAGE .....	4
5. CONCLUSIONS DU REPERAGE .....	5
6. CROQUIS DE REPERAGE .....	6
8. ETAT DE CONSERVATION DES MATERIAUX ET PRODUITS .....	8
9. RAPPORTS D'ANALYSES .....	8
10. PROGRAMME DE REPERAGE DE LA NORME NF X 46-020 .....	10
11. CONSIGNES GENERALES DE SECURITE .....	14
12. ANNEXES / ATTESTATION D'ASSURANCE /CERTIFICATIONS .....	17

## 1. QUELS SONT LES INTERVENANTS SUR CETTE EXPERTISE ?

### Propriétaire

**Société OPH 77**  
**10 AVENUE CHARLES PEGUY**

### Donneur d'ordre

**OPH 77** En qualité de Autre  
**77000 MELUN**

### Diagnosticueur

Certifié par  
N° de certification  
Date d'obtention de la certification

**Frederic SAGET**  
**I.Cert**  
**CPDI 3492**  
**29/06/2015**

### Accompagnateur (le cas échéant)

**Sur place avec locataire - .**

### Compagnie d'assurance

N° de police  
Date de validité

**AXA**  
**3912280604**  
**31/12/2017**

### Laboratoire d'analyse (le cas échéant)

Nom  
Adresse

**Institut technique des gaz et de l'air (ITGA)**  
**Parc d'affaires - Espace Performances - Bât K**  
**35768 SAINT-GREGOIRE**

Expertise demandé le  
Visite effectuée le

**2017-04-14 15:17:01**  
**20/04/2017**

Références cadastrales :

Numéro de lot :  
Numéro de mission :  
Référence client :  
Visite effectuée le :

**Lot numéro 261PAS0001,**  
**866825**  
**NC**  
**20/04/2017**

*Nota : Pour la réalisation de cette expertise, la société Allodiagnostic n'a fait appel à aucun sous-traitant (sauf pour l'analyse des échantillons traités par un laboratoire indépendant, le cas échéant).*

## 2. RENSEIGNEMENTS COMPLEMENTAIRES ET OBSERVATIONS

Tableau des documents en lien avec cette expertise

<u>Documents demandés</u>	<u>Documents remis</u>
Plan/Croquis du bâtiment	Non
Autre documents relatif à la construction (permis de construire, historique des travaux, etc.)	Non
Document relatif au projet de travaux (projet, APS, APD, DCE, etc.)	Non
Rapport de repérage antérieur	Non

Observations :

Néant

## 3. DESCRIPTIF DES TRAVAUX SUR LESQUELS PORTENT LES INVESTIGATIONS

Locaux ou parties de locaux concernés par les travaux :

: Façade

Descriptif des travaux :

Réfection des façades et reprise des fissures.

Important :

Dans le cadre de cette mission, le donneur d'ordre doit communiquer à Allo Diagnostic un état descriptif exhaustif écrit des travaux projetés que nous avons décrit ci-dessus.

Si le descriptif ci-dessus venait à être manquant ou incomplet, aucune réclamation ne pourra être portée par le donneur d'ordre. En effet ce rapport ne porte que sur la liste des locaux ou parties de locaux décrit ci-dessus exclusivement, tout autre local ou partie de local devra être considéré comme non visité et ne faisant pas partie du repérage.

Si des travaux supplémentaires au descriptif ci-dessus devaient être réalisés, des investigations complémentaires seraient à prévoir afin de compléter le présent repérage.

## 4. CONDITIONS DE REALISATION DU REPERAGE

### Programme de repérage :

Le programme de repérage (Cf. annexe 4) de la mission décrite en tête du présent rapport est exhaustif et nécessite des sondages destructifs et/ou des démontages particuliers, de manière à suivre rigoureusement le programme de repérage de la liste C du décret du 3 juin 2011 et de l'annexe A de la norme NF X 46-020 de décembre 2008.

### Ne font pas partie du repérage :

- Les machineries en place (ascenseur / ventilation)
- Les locaux « Poste de Transformation » (en service et nécessitant une habilitation particulière pour y pénétrer)
- Les locaux ou parties de locaux n'ayant pu être inspectés et listés dans le tableau page précédente
- Les ouvrages et réseaux enterré

### Sondages :

Tous nos sondages ont été réalisés en suivant scrupuleusement le programme de repérage de l'annexe A de la norme NF X 46-020.

Chaque sondage est décrit dans la section 6 « Description des investigations réalisées ». Ils sont réalisés en partant de la surface du support jusqu'à l'élément structurel du bâtiment.

En respect de l'Annexe B de la norme NF X 46-020, les prélèvements réalisés dans le cadre du présent repérage concernent tout ou partie de l'épaisseur des matériaux. Conformément aux prescriptions de la norme NF X 46-020, tous les prélèvements sont localisés sur les croquis / plans disponibles en annexe du présent rapport.

Les mesures de prévention collective, le choix des équipements de protection individuelle et du matériel à utiliser sont issus de l'évaluation des risques réalisée préalablement à l'intervention, selon le mode opératoire d'Allo diagnostic dans lequel est détaillée la méthodologie de prélèvements.



### Ecart, adjonction ou suppression par rapport à la norme NF X 46-020 :

Information relative aux conditions spécifiques du repérage, telles que les conditions d'inaccessibilité, l'impossibilité de réaliser un prélèvement destructif, etc. :

Observations	Oui	Non	Sans Objet
Plan de prévention réalisé avant intervention sur site	X	-	-
Bâtiment vide d'occupants	X		
Bâtiment vide de mobilier	X		
Les équipements et installations étaient en services		X	
Les équipements et installations étaient alimentés		X	
Vide sanitaire accessible			X
Combles ou toiture accessibles et visitables			X

## 5. CONCLUSIONS DU REPERAGE

Dans le cadre de la mission décrite en tête de rapport, lorsqu'il a été repéré des matériaux et produits contenant de l'amiante, la nature de ces matériaux et produits ainsi que leur localisation sont décrites ci-après.

Dans le cas où des matériaux contenant de l'amiante ont été repérés, il convient de confier le désamiantage à une entreprise certifiée. Le repérage est conforme à la réglementation dans le cadre de cette mission. Toutefois, il n'est jamais possible d'être parfaitement exhaustif, dans la mesure où un sondage n'est représentatif qu'à l'endroit précis du support investigué. Il convient donc de rester toujours très vigilant lors des travaux quant à l'éventuelle mise à jour de matériaux suspects ce qui nécessitera un repérage complémentaire.

Tableau 1 – Liste des matériaux ou produits contenant de l'amiante

Localisation	Identifiant + Description	Conclusion (justification)	Etat de conservation
Néant	-		

### MESURES A PRENDRE EN FONCTION DE L'ETAT DE CONSERVATION DES MATERIAUX AMIANTES :

Important : Dans le cadre du diagnostic amiante avant travaux les états de conservation ne sont donnés qu'à titre informatif dans le cas où les matériaux amiantés seraient conservés à l'issue des travaux. Ces états de conservation ne peuvent en aucun cas se substituer à l'analyse des risques des entreprises intervenantes.

#### FLOCAGES, CALORIFUGEAGES & FAUX-PLAFONDS CONTENANT DE L'AMIANTE (MESURES OBLIGATOIRES)

N=1 : Contrôle triennal de l'état de conservation  
N=2 : Effectuer des mesures d'empoussièrement de l'air  
N=3 : Effectuer des travaux de retrait ou de confinement sous 36 mois  
(Voir fiche(s) d'évaluation ci-après)

#### AUTRES MATERIAUX OU PRODUITS CONTENANT DE L'AMIANTE (MESURES D'ORDRE GENERALE)

EP : Surveiller l'évolution de l'état de conservation.  
AC1 : Recouvrir le matériau d'une couche de protection.  
AC2 : Supprimer ou remplacer le composant.

Liste des locaux, parties de locaux, composants ou parties de composants n'ayant pas pu être inspecté(s) dans le cadre d'un repérage réglementaire :

Localisation	Parties du local	Raison
Néant	-	

## 6. CROQUIS DE REPERAGE







Planche (croquis) de repérage technique effectué par le cabinet : ALLODIAGNOSTIC, auteur : Frederic SAGET  
Dossier n° 866825 du  
Adresse du bien : 40 RUE DE LA GARENNE 261PAS0001 (261PAS0001) 77420 CHAMPS SUR MARNE

Légende			
	Surface de matériaux amiantés	N° prélèvement	Matériaux prélevés – négatif
	Linéaire de matériaux amiantés	A N° prélèvement (matériaux-état)	Matériaux prélevés – positif
			

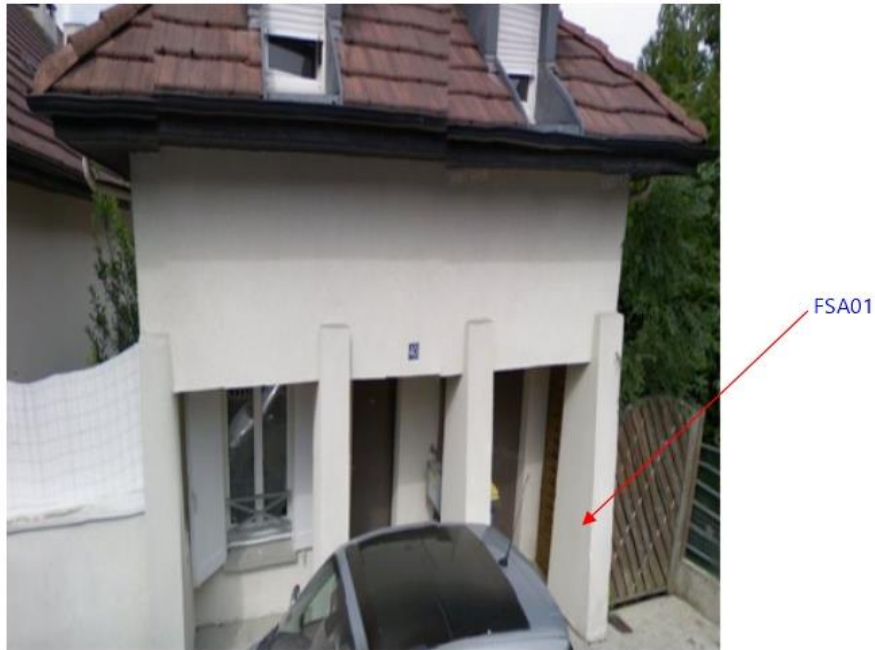
## 7. DESCRIPTION DES INVESTIGATIONS REALISEES

Dans le cadre de la mission décrite en tête de rapport, lorsqu'il a été repéré des matériaux et produits contenant de l'amiante. La nature de ces matériaux et produits ainsi que leur localisation sont décrites ci-après.

### 7.1 Liste des pièces visitées :

: Façade

### 7.2 Immeuble ou parties d'immeuble non visitées et justification :

Localisation	Parties du local	Raison
Néant	-	

### 7.3 Descriptions des investigations réalisées :

Legende : « ! - matériaux indissociables\* » l'échantillon multicouche a été envoyée au laboratoire avec une demande d'analyse sur chaque couche séparément. Cependant, le laboratoire n'ayant pas réussi à distinguer chacune d'entre-elle, le retour de l'analyse a été généralisé à l'ensemble de l'échantillon. Des investigations complémentaires pourront être réalisées sur simple demande.

Niveau : N/A			Pièce : Façade			
Zone	N° Sondage	Matériaux constitutifs	Prélèvement	Etat de conservation	N° de Prélèvement	Photo
Façade	0001	Substrat : crépi	oui	Absence	FSA0001-200417-866825	

## 8. ETAT DE CONSERVATION DES MATERIAUX ET PRODUITS

Important : Dans le cadre du diagnostic amiante avant travaux les états de conservation ne sont donnés qu'à titre informatif dans le cas où les matériaux amiantés seraient conservés à l'issue des travaux. Ces états de conservation ne peuvent en aucun cas se substituer à l'analyse des risques des entreprises intervenantes.

### Grilles d'évaluation de l'état de conservation des matériaux ou produit de la liste A

Aucune évaluation n'a été réalisée

---

### Grilles d'évaluation de l'état de conservation des autres matériaux ou produit de la liste B

Aucune évaluation n'a été réalisée

---

### Grilles d'évaluation de l'état de conservation des autres matériaux ou produit de la liste C

Aucune évaluation n'a été réalisée

---

## 9. RAPPORTS D'ANALYSES *(page suivante)*





Parc Edonia - Bât. R - Rue de la Terre Adélie - CS n° 66862  
35768 SAINT-GREGOIRE CEDEX  
Tél : 02.99.35.41.41  
Fax : 02.99.35.41.42  
www.itga.fr



L'accréditation du COFRAC atteste de la compétence des laboratoires pour les seuls essais couverts par l'accréditation qui sont identifiés par le symbole : ▶

**RAPPORT D'ESSAI N° IT071704-48950 EN DATE DU 28/04/2017**  
**RECHERCHE ET IDENTIFICATION D'AMIANTE SUR UN PRELEVEMENT DE MATERIAU**

Ce rapport d'essai ne concerne que les échantillons soumis à l'analyse.

**Client :**

ALLO DIAGNOSTIC  
M. FREDERIC SAGET  
PARC ST FIACRE  
53200 CHATEAU-GONTIER

**Prélèvement :**

Commande ITGA : IT0717-41413  
Echantillon ITGA : IT071704-48950  
Reçu au laboratoire le : 25/04/2017

**Réf. Client :**

Commande	866825_2017_04_20_0659_2298
Dossier client	866825
Echantillon	FSA0001-200417 - Substrat : crepi - Facade
Description ITGA	Matériau blanc avec poussières

**Préparation :**

Effectuée de façon à être représentative de l'échantillon

- pour une analyse au Microscope Electronique à Transmission Analytique (META) : broyage mécanique, récupération de poussières sur grille de microscope électronique (méthode interne IT 085 ou IT 286)

**Technique Analytique :**

- Microscope Electronique à Transmission Analytique (parties pertinentes de la norme NF X43-050)

**Résultat :**

Fraction Analysée	Technique analytique et date d'analyse	Résultat	Type d'amiante	Nb de préparations
▶ Matériau blanc avec poussières	META le 28/04/2017	Amiante non détecté	---	2

Validé par : Benjamin Regent - Analyste



La reproduction de ce rapport d'essai n'est autorisée que sous sa forme intégrale ; ce rapport ne doit pas être reproduit partiellement sans l'approbation du laboratoire. Sauf demande particulière et écrite du client, les échantillons sont conservés pendant 6 mois et les rapports pendant 2 ans.

## 10. PROGRAMME DE REPERAGE DE LA NORME NF X 46-020

### Liste des matériaux ou produits susceptibles de contenir de l'amiante

COMPOSANT de la construction	PARTIE DE COMPOSANT A VERIFIER ou à sonder	
<b>1- Toiture, terrasse et étanchéité</b>		
Plaques ondulées et planes	Plaques en fibre-ciment y compris les panneaux type "sous tuile" Plaques en matériau bitumineux	
Ardoises	Ardoises composites Ardoises en fibres-ciment	
Bardeaux bitumés (type "Shingle")		
Éléments de sous-toiture	Pare-vapeur, pare-pluie et autres panneaux structurels Isolants sous-toiture Flocage	
Complexe d'étanchéité pour toiture (y compris toiture-terrasse) pouvant être constitué d'une ou plusieurs couches	Bandes bitumineuses notamment renfort de cuvelage, produits d'accrochage et colle Isolants Complexes asphaltés	
Éléments ponctuels	Conduits de cheminée, de ventilation, etc. Tout élément complémentaire à la toiture y compris les chéneaux Conduits de ventilation, conduits eaux pluviales	
<b>2- Parois verticales extérieures</b>		
Panneaux sandwichs	Plaques Joints d'assemblages Joints d'étanchéité Tresses Mastics	
	Bardages	Plaques et "bacs" en fibres-ciment Ardoises composites ou fibres-ciment
	Bardages Métalliques à simple ou double peau	Revêtement intérieur, peinture
	Isolants sous bardages	Flocage, carton
	Murs et cloison "en dur"	Enduits projetés, revêtement plastique épais, lissés ou talochés Colle de carrelage Étanchéité extérieure des fondations Appui de fenêtre
<b>3- Parois verticales intérieures</b>		
Murs et cloison "en dur"	Flocages Enduits à base de plâtre ou ciment ou autres, projetés, lissés ou talochés (notamment ceux ayant une fonction coupe-feu dans les IGH/ERP) Joints (de dilatation, d'assemblage)	
Poteaux (périphérie et intérieurs)	Flocages Enduits à base de plâtre ou ciment ou autres, projetés, lissés ou talochés (notamment ceux ayant une fonction coupe-feu dans les IGH/ERP) Joints (de dilatation, d'assemblage, de liaison avec la poutraison) Entourages de poteaux (cartons, fibres-ciment, matériaux sandwich, carton + plâtre) Coffrage perdu	
Cloisons légères ou préfabriquées	Isolant intérieur Jonctions entre panneaux préfabriqués et pieds/têtes de cloisons (notamment IGH/ERP: tresses, cartons, fibres-ciments)	
Gaines et coffres verticaux (vérification des intérieurs et des extérieurs)	Flocages Enduits à base de plâtre ou ciment ou autres, projetés, lissés ou talochés (notamment ceux ayant une fonction coupe-feu dans les IGH/ERP) Panneaux Jonctions entre panneaux	
Portes coupe-feu. Portes pare-flamme	Vantaux et joints (sur battants et dormants y compris oculus, etc.) Sous-couches des tissus muraux	
Revêtements de murs, de poteaux, de cloisons légères ou préfabriquées, de gaines, de coffres et des portes coupe-feu et pare-flamme	Revêtements durs (plaques revêtues d'amiante-ciment, fibres-ciment) Colles des carrelages Peintures (intumescentes, bitumineuses, décoratives)	

4- Plafonds et faux plafonds	
Plafonds	Flocages
	Enduits à base de plâtre ou ciment ou autres, projetés, lissés ou talochés (notamment ceux ayant une fonction coupe-feu dans les IGH/ERP)
	Panneaux collés, vissés
	Coffrages perdus (carton-amiante, fibres-ciment, composite). Cales de ferrailage
Poutres et charpentes (périphériques et intérieures) - DEBUT	Flocages
	Enduits à base de plâtre ou ciment ou autres, projetés, lissés ou talochés (notamment ceux ayant une fonction coupe-feu dans les IGH/ERP)
Poutres et charpentes (périphériques et intérieures) - SUITE	Joints (de dilatation, d'assemblage, de liaison), plaques de ripage
	Entourages de poutres (carton, fibres-ciment, matériau sandwich, carton + plâtre)
	Coffrage perdu
Interfaces entre structures	Peintures (intumescents, bitumineuses, décoratives)
	Rebouchage de trémies
	Jonctions avec la façade
	Calfeutrements
Gaines et coffres horizontaux	Jonctions de dilatation
	Flocages
	Enduits à base de plâtre ou ciment ou autres, projetés, lissés ou talochés (notamment ceux ayant une fonction coupe-feu dans les IGH/ERP)
Faux plafonds	Panneaux
	Jonctions entre panneaux
	Panneaux et plaques.
	Jonctions entre faux plafonds et structure
	Joints entre panneaux ou plaques
	Pare-vapeur (le pare-vapeur est celui du complexe isolant placé au-dessus du panneau de faux plafond)
Suspentes et contrevents	Isolant de faux plafond (l'isolant à rechercher est celui déroulé ou posé dans le plénum au-dessus du panneau de faux plafond)
	Cantonnements (le cantonnement à rechercher est celui constitué dans le plénum en jonction entre les cloisons ou murs et le plancher haut supérieur)
	Flocage
	Protections en plâtre
5- Planchers et planchers techniques	
Revêtements de sol y compris revêtements de sols sportifs (en cas de travaux, l'analyse concerne chacune des couches du revêtement)	Peintures intumescents
	Dalles plastiques
	Dalles moquettes avec entre-couche noire
	Lés en matériau plastique et/ou moquette avec sous-couche
	Nez de marche
Planchers	Colles
	Etanchéité de cuvelage
	Coffrage perdu
	Chape maigre (base ciment)
	Ragréage
6- Conduits, canalisations et accessoires intérieurs et extérieurs	
Conduits de fluides (air, eau, vapeur, fumée, autres fluides)	Rebouchage autour de conduits (principalement IGH et ERP)
	Calorifugeages, rubans adhésifs
	Enveloppe de calorifuge
	Conduit
	Joints entre éléments mastic
Câbles électriques	Tresses
	Manchons
Clapet/volet coupe-feu.	Câbles électriques (isolant souvent de couleur orange) d'alimentation de secours
	Clapet
	Volets
	Rebouchage
Vide ordures	Ossature
	Conduit
7- Ascenseurs et monte-charges	
Portes intérieures et extérieures de l'ascenseur et portes palières de l'étage	Joint d'étanchéité des trappes
Machinerie	Portes et cloisons palières
Trémie, machinerie	Frein
	Calfeutrement entre mur / plancher (Joint, bourre) Trappe

8- Equipements divers et accessoires	
Chaudières, tuyauteries, étuves, groupes électrogènes, convecteurs et radiateurs, aérothermes	Bourres, tresses, joints, calorifugeages, peintures anti-condensation, plaques isolantes (interne et externe), tissus, revêtements de câbles métalliques
9- Installations industrielles	
Equipements et éléments spécifiques à vérifier en fonction du process industriel (fours, étuves, tuyauteries, racks)	Bourres, tresses, joints, calorifugeages, peintures anti-condensation, plaques isolantes (interne et externe), tissus
10- Voies et Réseaux divers	
Conduits	Fibres-ciment
Revêtement routier	Bitume couche et sous-couche

**OBLIGATIONS EUT EGARD AU DECRET OBLIGATIONS EUT EGARD DE L'ARRETES DU 12 DECEMBRE 2012, DU MINISTERE DES AFFAIRES SOCIALES ET DE LA SANTE. (CONCERNANT LES MATERIAUX FRIABLES) :**

### Faux plafonds

Conformément à l'arrêté du 15 janvier 1998, une grille d'évaluation de l'état de conservation est rédigée pour que chaque faux plafond contenant de l'amiante et ceci par zone homogène. Cette grille d'évaluation tient compte, notamment, de l'accessibilité du matériau (hauteur sous plafond), des dégradations recensées (plaque cassée, fissurée, etc.), de l'état de fixation et des supports des plaques (une mauvaise fixation favorise les effets dus aux vibrations).

En fonction des critères énoncés ci-dessus, l'action à entreprendre est définie dans les mêmes conditions que les flocages calorifugeages et ceci par zones réputées homogènes.

### Calorifugeages et flocages

Conformément à l'article 3 du décret n°96-97 modifié, une grille d'évaluation est rédigée pour chaque calorifuge et flocage contenant de l'amiante et ceci par zone homogène. Cette grille d'évaluation tient compte, notamment, de l'accessibilité du matériau, de son degré de dégradation, de son exposition à des chocs, et à des vibrations enfin à l'existence de mouvement d'air dans la zone homogène concernée.

En fonction du résultat obtenu du diagnostic, une note de 1 à 3 est attribuée :

- Une note égale à **UN** (1) se traduit par un contrôle périodique de l'état de conservation du matériau dans les conditions prévues à l'article 3.
- Une note égale à **DEUX** (2) oblige, selon les modalités prévues à l'article 5, à une surveillance du niveau d'empoussièremment dans l'atmosphère par un organisme agréé en microscopie électronique à transmission.
  - Si le niveau d'empoussièremment, est inférieur ou égal à la valeur de 5 fibres / litre, le propriétaire procède à un contrôle de l'état de conservation des matériaux dans les conditions de l'article 3 (triennal).
  - Si le niveau d'empoussièremment est supérieur à 5 fibres / litre, le propriétaire procède à des travaux de confinement ou de retrait de l'amiante. Pendant la période précédant les travaux, des mesures conservatoires appropriées doivent être mise en œuvre afin de réduire l'exposition des occupants et de la maintenir au niveau le plus bas possible, et dans tous les cas à un niveau d'empoussièremment inférieur à 5 fibres / litre.
- Une note égale à **TROIS** (3) oblige, le propriétaire à procéder à des travaux de confinement ou de retrait de l'amiante, selon les modalités prévues au dernier alinéa de l'article 5. Pendant la période précédant les travaux, des mesures conservatoires appropriées doivent être mises en œuvre afin de réduire l'exposition des occupants et de la maintenir le plus bas possible, et dans tous les cas à un niveau inférieur à 5 fibres / litre.

**OBLIGATIONS EUT EGARD DE L'ARRETES DU 12 DECEMBRE 2012, DU MINISTERE DES AFFAIRES SOCIALES ET DE LA SANTE. (CONCERNANT LES MATERIAUX NON FRIABLES) :**

- Soit une « **évaluation périodique** », lorsque, la nature et l'étendue des dégradations qu'il présente et l'évaluation du risque de dégradation ne conduisent pas à conclure à la nécessité d'une action de protection immédiate sur le matériau ou produit.

Dans ce cas, l'opérateur de repérage indique que cette évaluation périodique consiste à :

- contrôler périodiquement que l'état de dégradation des matériaux et produits concernés ne s'aggrave pas, et, le cas échéant, que leur protection demeure en bon état de conservation ;
  - rechercher, le cas échéant, les causes de dégradation et prendre les mesures appropriées pour les supprimer.
- Soit une « **action corrective de premier niveau** », lorsque, la nature et l'étendue des dégradations et l'évaluation du risque de dégradation conduisent à conclure à la nécessité d'une action de remise en état limitée au remplacement, au recouvrement ou à la protection des seuls éléments dégradés.  
A cette recommandation est associé, le cas échéant, un rappel de l'obligation de faire appel à une entreprise certifiée pour le retrait ou le confinement. Dans ce cas, l'opérateur de repérage indique au propriétaire que cette action corrective de premier niveau consiste à :
    - rechercher les causes de la dégradation et définir les mesures correctives appropriées pour les supprimer
    - procéder à la mise en œuvre de ces mesures correctives afin d'éviter toute nouvelle dégradation et, dans l'attente, prendre les mesures de protection appropriées afin de limiter le risque de dispersion des fibres d'amiante ;
    - veiller à ce que les modifications apportées ne soient pas de nature à aggraver l'état des autres matériaux et produits contenant de l'amiante restant accessibles dans la même zone ;
    - contrôler périodiquement que les autres matériaux et produits restant accessibles, ainsi que, le cas échéant, leur protection, demeurent en bon état de conservation.
- Soit à une « **action corrective de second niveau** », qui concerne l'ensemble d'une zone, de telle sorte que le matériau ou produit ne soit plus soumis à aucune agression ni dégradation. Dans ce cas, l'opérateur de repérage indique au propriétaire que cette action corrective de second niveau consiste à :
    - prendre, tant que les mesures mentionnées au c) n'ont pas été mises en place, les mesures conservatoires appropriées pour limiter le risque de dégradation, et la dispersion des fibres d'amiante. Cela peut consister à adapter voire condamner l'usage des locaux concernés afin d'éviter toute exposition et toute dégradation du matériau ou produit contenant de l'amiante.  
Durant les mesures conservatoires, et afin de vérifier que celles-ci sont adaptées, une mesure d'empoussièrément est réalisée, conformément aux dispositions du code de la santé publique ;
    - procéder à une analyse de risque complémentaire, afin de définir les mesures de protection ou de retrait les plus adaptées, prenant en compte l'intégralité des matériaux et produits contenant de l'amiante dans la zone concernée ;
    - mettre en œuvre les mesures de protection ou de retrait définies par l'analyse de risque ;
    - contrôler périodiquement que les autres matériaux et produits restant accessibles, ainsi que leur protection, demeurent en bon état de conservation.

L'opérateur de repérage peut apporter des compléments et précisions à ces recommandations en fonction des situations particulières rencontrées lors de l'évaluation de l'état de conservation.



## 11. CONSIGNES GENERALES DE SECURITE

L'identification des matériaux et produits contenant de l'amiante est un préalable à l'évaluation et à la prévention des risques liés à la présence d'amiante dans un bâtiment. Elle doit être complétée par la définition et la mise en œuvre de mesures de gestion adaptées et proportionnées pour limiter l'exposition des occupants présents temporairement ou de façon permanente dans le bâtiment et des personnes appelées à intervenir sur les matériaux ou produits contenant de l'amiante.

Ces mesures sont inscrites dans le dossier technique amiante et dans sa fiche récapitulative que le propriétaire constitue et tient à jour en application des dispositions de l'article R. 1334-29-5 du code de la santé publique.

La mise à jour régulière et la communication du dossier technique amiante ont vocation à assurer l'information des occupants et des différents intervenants dans le bâtiment sur la présence des matériaux et produits contenant de l'amiante, afin de permettre la mise en œuvre des mesures visant à prévenir les expositions.

Les recommandations générales de sécurité définies ci-après rappellent les règles de base destinées à prévenir les expositions. Le propriétaire (ou, à défaut, l'exploitant) de l'immeuble concerné adapte ces recommandations aux particularités de chaque bâtiment et de ses conditions d'occupation ainsi qu'aux situations particulières rencontrées.

Ces recommandations générales de sécurité ne se substituent en aucun cas aux obligations réglementaires existantes en matière de prévention des risques pour la santé et la sécurité des travailleurs, inscrites dans le code du travail.

### 1. Informations générales

#### a) Dangerosité de l'amiante

Les maladies liées à l'amiante sont provoquées par l'inhalation des fibres. Toutes les variétés d'amiante sont classées comme substances cancérigènes avérées pour l'homme. Elles sont à l'origine de cancers qui peuvent atteindre soit la plèvre qui entoure les poumons (mésothéliomes), soit les bronches et/ou les poumons (cancers broncho-pulmonaires). Ces lésions surviennent longtemps (souvent entre 20 à 40 ans) après le début de l'exposition à l'amiante. Le Centre international de recherche sur le cancer (CIRC) a également établi récemment un lien entre exposition à l'amiante et cancers du larynx et des ovaires. D'autres pathologies, non cancéreuses, peuvent également survenir en lien avec une exposition à l'amiante. Il s'agit exceptionnellement d'épanchements pleuraux (liquide dans la plèvre) qui peuvent être récidivants ou de plaques pleurales (qui épaississent la plèvre). Dans le cas d'empoussièrement important, habituellement d'origine professionnelle, l'amiante peut provoquer une sclérose (asbestose) qui réduira la capacité respiratoire et peut dans les cas les plus graves produire une insuffisance respiratoire parfois mortelle. Le risque de cancer du poumon peut être majoré par l'exposition à d'autres agents cancérigènes, comme la fumée du tabac.

#### b) Présence d'amiante dans des matériaux et produits en bon état de conservation

L'amiante a été intégré dans la composition de nombreux matériaux utilisés notamment pour la construction. En raison de son caractère cancérigène, ses usages ont été restreints progressivement à partir de 1977, pour aboutir à une interdiction totale en 1997.

En fonction de leur caractéristique, les matériaux et produits contenant de l'amiante peuvent libérer des fibres d'amiante en cas d'usure ou lors d'interventions mettant en cause l'intégrité du matériau ou produit (par exemple perçage, ponçage, découpe, friction...). Ces situations peuvent alors conduire à des expositions importantes si des mesures de protection renforcées ne sont pas prises.

Pour rappel, les matériaux et produits répertoriés aux listes A et B de l'annexe 13-9 du code de la santé publique font l'objet d'une évaluation de l'état de conservation dont les modalités sont définies par arrêté. Il convient de suivre les recommandations émises par les opérateurs de repérage dits « diagnostiqueurs » pour la gestion des matériaux ou produits repérés.

De façon générale, il est important de veiller au maintien en bon état de conservation des matériaux et produits contenant de l'amiante et de remédier au plus tôt aux situations d'usure anormale ou de dégradation de ceux-ci.

### 2. Intervention de professionnels

Soumis aux dispositions du code du travail

Il est recommandé aux particuliers d'éviter dans la mesure du possible toute intervention directe sur des matériaux et produits contenant de l'amiante et de faire appel à des professionnels compétents dans de telles situations.

Les entreprises réalisant des opérations sur matériaux et produits contenant de l'amiante sont soumises aux dispositions des articles R. 4412-94 à R. 4412-148 du code du travail. Les entreprises qui réalisent des travaux de retrait ou de confinement de matériaux et produits contenant de l'amiante doivent en particulier être certifiées dans les conditions prévues à l'article R. 4412-129. Cette certification est obligatoire à partir du 1er juillet 2013 pour les entreprises effectuant des travaux de retrait sur l'enveloppe extérieure des immeubles bâtis et à partir du 1er juillet 2014 pour les entreprises de génie civil.

Des documents d'information et des conseils pratiques de prévention adaptés sont disponibles sur le site Travailler-mieux (<http://www.travailler-mieux.gouv.fr>) et sur le site de l'Institut national de recherche et de sécurité pour la prévention des accidents du travail et des maladies professionnelles (<http://www.inrs.fr>).

### 3. Recommandations générales de sécurité

Il convient d'éviter au maximum l'émission de poussières notamment lors d'interventions ponctuelles non répétées, par exemple :

- Perçage d'un mur pour accrocher un tableau ;
- Remplacement de joints sur des matériaux contenant de l'amiante ;
- Travaux réalisés à proximité d'un matériau contenant de l'amiante en bon état, par exemple des interventions légères dans des boîtiers électriques, sur des gaines ou des circuits situés sous un flocage sans action directe sur celui-ci, de remplacement d'une vanne sur une canalisation calorifugée à l'amiante.

L'émission de poussières peut être limitée par humidification locale des matériaux contenant de l'amiante en prenant les mesures nécessaires pour éviter tout risque électrique et/ou en utilisant de préférence des outils manuels ou des outils à vitesse lente.

Le port d'équipements adaptés de protection respiratoire est recommandé. Le port d'une combinaison jetable permet d'éviter la propagation de fibres d'amiante en dehors de la zone de travail. Les combinaisons doivent être jetées après chaque utilisation.

Des informations sur le choix des équipements de protection sont disponibles sur le site internet amiante de l'INRS à l'adresse suivante : [www.amiante.inrs.fr](http://www.amiante.inrs.fr).

De plus, il convient de disposer d'un sac à déchets à proximité immédiate de la zone de travail et d'une éponge ou d'un chiffon humide de nettoyage.

### 4. Gestion des déchets contenant de l'amiante

Les déchets de toute nature contenant de l'amiante sont des déchets dangereux. A ce titre, un certain nombre de dispositions réglementaires, dont les principales sont rappelées ci-après, encadrent leur élimination.

Lors de travaux conduisant à un désamiantage de tout ou partie de l'immeuble, la personne pour laquelle les travaux sont réalisés, c'est-à-dire les maîtres d'ouvrage, en règle générale les propriétaires, ont la responsabilité de la bonne gestion des déchets produits, conformément aux dispositions de l'article L. 541-2 du code de l'environnement. Ce sont les producteurs des déchets au sens du code de l'environnement.

Les déchets liés au fonctionnement d'un chantier (équipements de protection, matériel, filtres, bâches, etc.) sont de la responsabilité de l'entreprise qui réalise les travaux.

#### a) Conditionnement des déchets

Les déchets de toute nature susceptibles de libérer des fibres d'amiante sont conditionnés et traités de manière à ne pas provoquer d'émission de poussières. Ils sont ramassés au fur et à mesure de leur production et conditionnés dans des emballages appropriés et fermés, avec apposition de l'étiquetage prévu par le décret n° 88-466 du 28 avril 1988 relatif aux produits contenant de l'amiante et par le code de l'environnement notamment ses articles R. 551-1 à R. 551-13 relatifs aux dispositions générales relatives à tous les ouvrages d'infrastructures en matière de stationnement, chargement ou déchargement de matières dangereuses.

Les professionnels soumis aux dispositions du code du travail doivent procéder à l'évacuation des déchets, hors du chantier, aussitôt que possible, dès que le volume le justifie après décontamination de leurs emballages.

#### b) Apport en déchèterie

Environ 10 % des déchèteries acceptent les déchets d'amiante lié à des matériaux inertes ayant conservé leur intégrité provenant de ménages, voire d'artisans. Tout autre déchet contenant de l'amiante est interdit en déchèterie.

A partir du 1er janvier 2013, les exploitants de déchèterie ont l'obligation de fournir aux usagers les emballages et l'étiquetage appropriés aux déchets d'amiante.

#### c) Filières d'élimination des déchets

Les matériaux contenant de l'amiante ainsi que les équipements de protection (combinaison, masque, gants...) et les déchets issus du nettoyage (chiffon...) sont des déchets dangereux. En fonction de leur nature, plusieurs filières d'élimination peuvent être envisagées.

Les déchets contenant de l'amiante lié à des matériaux inertes ayant conservé leur intégrité peuvent être éliminés dans des installations de stockage de déchets non dangereux si ces installations disposent d'un casier de stockage dédié à ce type de déchets.

Tout autre déchet amiante doit être éliminé dans une installation de stockage pour déchets dangereux ou être vitrifiés. En particulier, les déchets liés au fonctionnement du chantier, lorsqu'ils sont susceptibles d'être contaminés par de l'amiante, doivent être éliminés dans une installation de stockage pour déchets dangereux ou être vitrifiés.

#### d) Information sur les déchèteries et les installations d'élimination des déchets d'amiante

Les informations relatives aux déchèteries acceptant des déchets d'amiante lié et aux installations d'élimination des déchets d'amiante peuvent être obtenues auprès :

- de la préfecture ou de la direction régionale de l'environnement, de l'aménagement et du logement (direction régionale et interdépartementale de l'environnement et de l'énergie en Ile-de-France) ou de la direction de l'environnement, de l'aménagement et du logement ;
- du conseil général (ou conseil régional en Ile-de-France) au regard de ses compétences de planification sur les déchets dangereux ;
- de la mairie ;
- ou sur la base de données « déchets » gérée par l'Agence de l'environnement et de la maîtrise de l'énergie, directement accessible sur internet à l'adresse suivante : [www.sinoe.org](http://www.sinoe.org).

#### e) Traçabilité

Le producteur des déchets remplit un bordereau de suivi des déchets d'amiante (BSDA, CERFA n° 11861). Le formulaire CERFA est téléchargeable sur le site du ministère chargé de l'environnement. Le propriétaire recevra l'original du bordereau rempli par les autres intervenants (entreprise de travaux, transporteur, exploitant de l'installation de stockage ou du site de vitrification).

Dans tous les cas, le producteur des déchets devra avoir préalablement obtenu un certificat d'acceptation préalable lui garantissant l'effectivité d'une filière d'élimination des déchets.

Par exception, le bordereau de suivi des déchets d'amiante n'est pas imposé aux particuliers voire aux artisans qui se rendent dans une déchèterie pour y déposer des déchets d'amiante lié à des matériaux inertes ayant conservé leur intégrité. Ils ne doivent pas remplir un bordereau de suivi de déchets d'amiante, ce dernier étant élaboré par la déchèterie.



## 12. ANNEXES /ATTESTATION D'ASSURANCE/ CERTIFICATION

SAS ALLO DIAGNOSTIC  
37 RUE DE LA VICTOIRE  
75009 PARIS

**ATTESTATION D'ASSURANCE**

Nous, soussignés, **VERSPIEREN** – 8 avenue du Stade de France – 93218 LA PLAINE SAINT DENIS CEDEX, certifions par la présente que :

**SAS ALLO DIAGNOSTIC**  
37 RUE DE LA VICTOIRE  
75009 PARIS

a souscrit, par notre intermédiaire, auprès de la compagnie **AXA France IARD, dont le siège social est 313 terrasses de l'Arches 92727 Nanterre cedex,**

un contrat d'assurance Responsabilité Civile 1<sup>ère</sup> ligne n° 3912280604 et un contrat d'assurance Responsabilité Civile 2<sup>ème</sup> ligne n° 3912431104, garantissant les conséquences pécuniaires de la Responsabilité Civile pouvant lui incomber du fait de l'exercice des activités garanties par ce contrat :

- Les diagnostics techniques immobiliers obligatoires
  - Repérage amiante avant-vente
  - Constat des risques d'exposition au plomb
  - Diagnostic de performance énergétique
  - Etat de l'installation intérieure de gaz
  - Etat de l'installation intérieure d'électricité
  - Etat du bâtiment relatif à la présence de termites
  - Etat des risques naturels, miniers et technologiques
  - L'Infiltrométrie
  
- Les autres diagnostics
  - Dossier Technique Amiante (DTA)
  - Dossier Amiante Partie Privative (DAPP)
  - Contrôle du plomb après travaux
  - Contrôle de l'état de conservation des matériaux contenant de l'amiante
  - Repérage de l'amiante avant travaux
  - Repérage de l'amiante avant démolition
  - Repérage du plomb avant travaux
  - Diagnostic accessibilité handicapés
  - Constat de l'état parasitaire dans les immeubles bâtis et non bâtis
  - Attestations de surface : Loi Carrez, surface habitable, surface utile.
  - Diagnostic Technique Immobilier (Loi SRU)
  - Etat des lieux locatif
  - Diagnostic de pollution des sols

**Etablissement de Saint-Denis :**  
8 avenue du Stade de France  
93218 La Plaine Saint-Denis cedex

**Tél. :** 01 49 64 10 64  
**Fax :** 01 49 64 10 65  
[www.verspieren.com](http://www.verspieren.com)

**Siège social :**  
1 avenue François Mitterrand  
BP 30200 - 59446 Wasquehal cedex

- Audit de pré acquisition
- Recherche des métaux lourds
- Dossier de mutation
- Diagnostic technique en vue de la mise en copropriété
- Audit de la partie privative en assainissement collectif
- Etats des lieux dans le cadre des dispositifs Robien et Scellier
- Attestation de décence du logement (critères de surface et d'habitabilité)
- Diagnostic sécurité piscine
- Test d'étanchéité à l'air des bâtiments
- Attestation de conformité à la Réglementation Thermique
- Réalisation de documents uniques d'évaluation des Risques Professionnels
- Formation aux métiers du Diagnostic
- L'Analyse de la qualité de l'air et La Recherche de fuites
- Vérification de la VMC
- Pose de détecteurs incendie
- Sapiteur Amiante
- Rédaction de Plan de Prévention des Risques, nécessaire lors de l'intervention d'une entreprise extérieure sur le site d'une entreprise utilisatrice
- Actes de prélèvement légionnelle
- Portabilité de l'eau
- Mesures d'empoussièrement

#### Garanties du contrat 1 Ligne N° 3912280604

Montant des garanties : « Lorsqu'un même sinistre met en jeu simultanément différentes garanties, l'engagement maximum de l'assureur n'excède pas, pour l'ensemble des dommages, le plus élevé des montants prévus pour ces garanties » ainsi qu'il est précisé à l'article 6.3 des conditions générales.

Nature des Dommages	LIMITES DE GARANTIES
Tous dommages corporels, matériels et immatériels consécutifs confondus (autres que ceux visés au paragraphe « Autres garanties » ci-après )	9 000 000 € par année d'assurance et par sinistre
Dont :	
- Dommages corporels	9 000 000 € par année d'assurance et par sinistre
- Dommages matériels et immatériels consécutifs confondus	1 200 000 € par année d'assurance et par sinistre
Autres garanties :	
Atteinte accidentelle à l'environnement (tous dommages confonfus) (article 3.1 des conditions générales)	750 000 € par année d'assurance
Responsabilité civile professionnelle (tous dommages confondus)	Par expert : 300 000 € par sinistre et 500 000 € par année d'assurance
Dommages aux biens confiés (selon extension aux conditions particulières)	150 000 € par sinistre
Reconstitution de documents/médias confiés (selon extension aux conditions particulières)	30 000 € par sinistre

#### Garanties contrat 2<sup>ème</sup> Ligne N° 3912431104

La garantie de l'Assureur s'exerce à concurrence des montants suivants : pour la seule garantie Responsabilité Civile Professionnelle : Tous dommages confondus 3.000.000 € par sinistre et par année d'assurance et par filiale, membre du GIE dont :

**Siège social :**  
1 avenue François Mitterrand  
BP 30200 - 59446 Wasquehal cedex

**Tél. :** 03 20 45 71 00  
**Fax :** 03 20 73 82 94  
[www.verspieren.com](http://www.verspieren.com)

**Etablissement de Saint-Denis :**  
8 avenue du Stade de France  
93218 La Plaine Saint-Denis cedex

**Tél. :** 01 49 64 10 64  
**Fax :** 01 49 64 10 65

- Dommages résultant d'atteintes à l'environnement accidentelles sur les sites des clients de l'assuré : 1.500.000 € par sinistre et par année d'assurance et par filiale, membre du GIE.

Il est précisé que ces montants interviennent:

- en excédent des montants de garantie du contrat de 1ère ligne,
- après épuisement des montants de garantie fixés par année d'assurance dans le contrat de 1ère ligne.

En cas d'intervention du présent contrat au premier euro, il sera fait application des franchises du contrat de 1ère ligne.

La présente attestation, valable du **01.01.2017 au 31.12.2017** sous réserve des possibilités de suspension ou de résiliation en cours d'année d'assurance pour les cas prévus par le Code des Assurances ou le contrat. Elle est délivrée, pour servir et valoir ce que de droit, et ne saurait engager l'Assureur au-delà des limites et conditions du contrat auquel elle se réfère.

Sa validité cesse pour les risques situés à l'Etranger dès lors que l'assurance de ces derniers doit être souscrite conformément à la Législation Locale auprès d'Assureurs agréés dans la nation considérée.

Fait à La Plaine Saint Denis, le 10.01.2017.  
POUR DELEGATION



**Siège social :**  
1 avenue François Mitterrand  
BP 30200 - 59446 Wasquehal cedex

**Tél. :** 03 20 45 71 00  
**Fax :** 03 20 73 82 94  
[www.verspieren.com](http://www.verspieren.com)

**Etablissement de Saint-Denis :**  
8 avenue du Stade de France  
93218 La Plaine Saint-Denis cedex

**Tél. :** 01 49 64 10 64  
**Fax :** 01 49 64 10 65

# CERTIFICAT DE COMPETENCES DIAGNOSTIQUEUR IMMOBILIER

N° CPDI 3492

Version01

Je soussigné  
Philippe TROYAUX,  
Directeur Général d'I.Cert,  
atteste que :

**Monsieur Frédéric SAGET**

Est certifié(e) selon le référentiel dénommé Manuel de certification de personnes I.Cert pour la réalisation des missions suivantes :

*Amiante*

**Repérage et diagnostic amiante dans les immeubles bâtis**

Date d'effet : 29/06/2015, date d'expiration : 28/06/2020

En foi de quoi ce certificat est délivré, pour valoir et servir ce que de droit.

Edité à Saint-Grégoire  
Le 09/12/2015



ALLO DIAGNOSTIC  
à l'attention de SAGET Frédéric  
PARC ST FIACRE  
53200 CHATEAU-GONTIER

Nous avons l'honneur de vous transmettre vos résultats d'examens de certification.

**Plomb sans mention**

**Réussite à la certification**

**Date de décision : 15/12/2016**

Résultat de l'examen théorique du 18/10/2016

Réussite

Résultat de l'examen Pratique du 08/12/2016

Réussite

	matériel	méthode	connexe	rapport
note / 20	20,00	19,00	20,00	13,33

**AMIANTE RECERTIFICATION**

Les conditions de recertification amiante prévoient également la réalisation d'une surveillance documentaire liée à l'exercice de votre activité de diagnostiqueur Amiante.

La réussite de votre examen de recertification AMIANTE ne pourra être prononcée que lorsque cette surveillance documentaire sera validée.

Le cas échéant, votre certificat de compétences vous sera adressé prochainement.

Si vous avez échoué à l'un de vos examens de certification, n'hésitez pas à nous contacter pour planifier des sessions de rattrapage - 0810 057 570.

A votre disposition pour tout renseignement complémentaire, nous vous prions, d'agréer, Madame, Monsieur, l'expression de nos cordiales salutations.

Date : 15/12/2016

